

CONTENIDO

- VISION GLOBAL DE LA ECONOMIA VENEZOLANA.
- INDICADORES ECONOMICOS.
- VOLUMEN DE LA EXPORTACIÓN PETROLERA
- AGREGADOS MONETARIOS Y TASA DE INFLACIÓN.
- IMPACTO ECONOMICO EN EL SALARIO MINIMO.
- SITUACIÓN ACTUAL POR SECTORES

VISIÓN GLOBAL DE LA ECONOMIA VENEZOLANA

El desempeño reciente de la economía venezolana que se desprende de este nuevo boletín destaca la continuación del desplome de la producción nacional, ahora exacerbado por el impacto de la pandemia del COVID19.

La aguda restricción de recursos externos y la persistencia de una política económica que se enfrenta infructuosamente al dilema de financiar el déficit fiscal y de mantener bajo control la hiperinflación, constituyen obstáculos fundamentales a los que se deben enfrentar los distintos sectores productivos de bienes y servicios. Los estragos de la inflación sobre los salarios, la pérdida progresiva de servicios públicos en salud y educación y de asistencia social y la informalidad son factores determinantes de la explicación del deterioro de las condiciones de vida de los venezolanos, ahora con niveles abismales de pobreza y de creciente pobreza extrema. También se destaca la posición del país con los peores indicadores de desempeño económico e institucional en el contexto regional y mundial.

INDICADORES ECONOMICOS

En el caso específico de la economía venezolana, que ya acumulaba una contracción de 61% en su nivel de actividad entre 2014 y 2019, se podría determinar que en 2020 se registra una caída adicional en el PIB de **30%** en un solo año, y sin esperanzas de recuperación para 2021 de no cambiar radicalmente la situación política y el régimen de políticas económicas.

VOLUMEN DE LA EXPORTACIÓN PETROLERA

Al deterioro de la capacidad de producción, consecuencia de la falta de inversión y de una muy deficiente política y régimen fiscal petrolero, sumado a los efectos de las sanciones internacionales desde 2017 y el impacto de la pandemia a partir de marzo de 2020. La prolongada crisis interna del petróleo, ha provocado transformaciones muy profundas en la estructura económica del país que, por los cambios en el escenario internacional y el nivel de deterioro del aparato productivo interno y del capital humano e institucional en el sector, serán en extremo difíciles de revertir en el mediano y largo plazo.

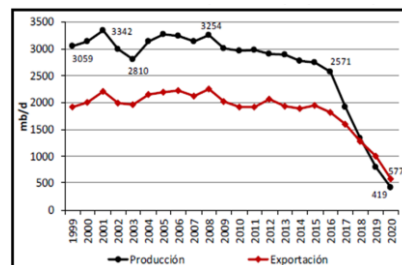

Fuentes:

OPEP. (2020). OPEC Annual Statistical Bulletin 2020. Viena: OPEP. OPEP. (12 de agosto de 2020). OPEC publications. Obtenido de Sitio web de la OPEP: <https://momr.opec.org/pdf-download>

AGREGADOS MONETARIOS Y TASA DE INFLACIÓN

La base monetaria ha continuado expandiéndose a tasa elevadas, estimándose que este año podría crecer en más de 885%. Sin embargo, esta sería una variación sustancialmente menor a las experimentadas en 2018 y 2019 (44.000 % y 7.170 %, respectivamente). Si bien el gasto interno del Sector Público sigue financiándose mediante emisión monetaria, la caída en el gasto público en términos reales ha reducido la presión sobre la autoridad monetaria.

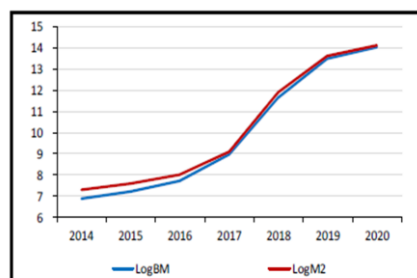
IMPACTO ECONÓMICO EN EL SALARIO MINIMO

El salario mínimo continúa en su rol de variable de ajuste para la economía, ante los efectos de la crisis económica y del impacto socioeconómico del COVID-19. Su nivel real en 2020, considerando los ajustes realizados hasta ahora, ha reducido la elevada tasa de deterioro de las remuneraciones durante el período más hiperinflacionario (2018 y 2019); resultado que está relacionado con la relativa "desaceleración" del incremento de los precios. También ha contribuido la entrega de bonos y transferencias monetarias del Sistema Patria. En todo caso, aun considerando el llamado "salario integral", los niveles de ingreso y poder adquisitivo de quienes dependen de salarios y las transferencias del gobierno han seguido la tendencia secular a erosionarse hasta llegar a ser, por mucho, los más bajos de en Latinoamérica. De hecho, en comparación con su nivel real de 2013, el salario mínimo de 2020 sólo llega a representar un 5% de éste y, por lo demás, en un contexto de deterioro significativo de los servicios públicos con respecto a las condiciones prevalecientes en 2013. La escasez de insumos esenciales para la producción, los problemas de abastecimiento de gasolina y la paralización de la economía debida a la crisis del COVID-19 no permite sino proyectar un mayor deterioro del salario mínimo real. La estabilización de la economía y la reorientación de las políticas económicas son condiciones indispensables para revertir dicha trayectoria.

SITUACIÓN ACTUAL POR SECTORES (Fuente Consecomercio)

Caída en las Ventas del 70%

Sector Lácteo: Estima caída de la demanda en más de 60% 30% de las empresas está al borde del cierre y solo 20% opera sin interrupción (Según estudio realizado en 2500 Empresas).

Entre 80% y 90% de los Comercios, Empresas, Industrias, inclusive la Actividad Agropecuaria, están enfrentando dificultades reales.

Sector Transporte de Carga: 80% del Transporte en la Región Central está paralizado por Gasolina.

INDUSTRIA DE SECTORES NO PRIORIZADOS OPERAN A UN MAXIMOS DE 16% DE SU CAPACIDAD INSTALADA (FUENTE ENCUESTA COYUNTURA CONINDUSTRIA)

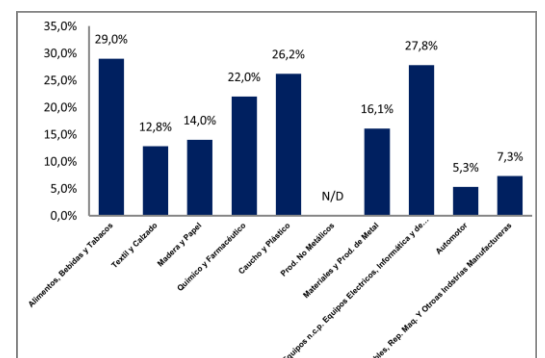

ELABORADO POR:
LEIDA GARCÍA-COORDINADORA ADMINISTRATIVA Y FINANCIERA.
MARYASTRID ESCÁNDELA COORDINADORA DE INFORMACIÓN Y RELACIONES INSTITUCIONALES.
RICHARD REQUIZ-COORDINADOR DE PROYECTOS Y GESTIÓN DE LA CALIDAD.